



УТВЕРЖДАЮ
Директор МОУ «Лицей № 31»

Колмыкова Т.С.

Приказ № 82 от 2.07.2021 г.

АНТИКРИЗИСНЫЙ ПЛАН

действия в чрезвычайных ситуациях для участников образовательных отношений МОУ «Лицей № 31», расположенного по адресу: Республика Мордовия, г. Саранск, ул. Metallургов, д.2

Саранск, 2021

Блок I. ОРГАНИЗАЦИОННЫЙ

1.1 Структура и обязанности команды безопасности

1.1.1 Состав и структура команды безопасности

Состав команды в количестве 9 человек: из них 8 штатных сотрудников (Ш) и 1 внештатный (ВШ) сотрудников (таблица 1).

Таблица 1

Должность в составе команды безопасности	Должность (выполняемые функции) в штате образовательной организации либо стороннего учреждения	Количество
Руководитель	Ответственный за антитеррористическую защищенность (учитель-организатор ОБЖ)	1 Ш
Заместитель руководителя	Ответственный за пожарную безопасность (зам.директора по АХЧ)	1 Ш
охрана	Сторож Ответственный за охрану труда (зам.директора по УВР) Вахтер	5 Ш 1 Ш 2 Ш
Ответственный за медицинское обеспечение	медсестра	1 ВШ
Ответственный за психологическое обеспечение	Педагог-психолог	1 Ш

1.1.2 Обязанности команды безопасности

Руководитель отвечает за планирование и порядок действий в ЧС. Руководитель является прямым начальником всего личного состава команды безопасности. Руководитель подчиняется руководителю образовательной организации, а при ЧС – представителям служб спасения. Руководитель обязан:

- установить и поддерживать связь с органами безопасности и служб спасения;
- корректировать (при необходимости) порядок действия персонала ОО в зависимости от вида чрезвычайной ситуации и сложившейся обстановки;
- организовать поддержания общественного порядка;
- координировать работу заместителя;
- взаимодействия со СМИ.

Заместитель руководителя отвечает за взаимодействие с представителями пунктов временного размещения (ПВР), организацию деятельности членов команды безопасности. Заместитель руководителя подчиняется руководителю команды безопасности, а в случае его отсутствия выполняет его обязанности. Заместитель руководителя обязан:

- оповестить членов команды о ЧС (по необходимости);
- поддерживать связь с организациями, выделяющими транспорт и места временного размещения;
- руководить работой членов команды безопасности;
- регулировать и выстраивать системы коммуникации.

Члены охраны отвечают за поддержание общественного порядка, организованный выход из зоны ЧС. Члены охраны подчиняются руководителю и заместителю руководителя команды безопасности. Члены охраны обязаны:

- обеспечивать безопасность граждан и поддержание общественного порядка в зоне ЧС;
- обеспечивать организованный выход эвакуированных и пострадавших на посадку в транспорт или к исходным пунктам маршрутов пешей эвакуации;

Ответственный за медицинское обеспечение отвечает за своевременное оказание медицинской помощи. Он подчиняется руководителю и заместителю руководителя команды безопасности. Ответственный за медицинское обеспечение обязан:

- оказывать первую медицинскую помощь пострадавшим;
- организовать доставку тяжело пострадавших в ближайшую медицинскую организацию;

Ответственный за психологическое обеспечение отвечают за психологическое обеспечение пострадавших при ЧС. Они подчиняются

руководителю и заместителю руководителя команды безопасности. Ответственный за психологическое обеспечение обязан:

- оказывать экстренную и групповую психологическую помощь пострадавшим в результате ЧС, а также родственникам и близким погибших и пострадавших в ЧС;
- проводить мероприятия по реабилитации пострадавших при ЧС.

Календарный план действий персонала при различных видах чрезвычайных ситуаций:

При возникновении чрезвычайных ситуаций необходимо немедленно прекратить работу и строго следовать алгоритму действий в целях уменьшения последствий возникновения кризисной ситуации.

1.2.1 Вид чрезвычайной ситуации – вооруженное нападение.

Признаки ЧС: наличие у преступника холодного или огнестрельного оружия.

Алгоритм действия представлен в таблице 2.

Таблица 2

Действие	Время исполнения	Ответственный
Оповестить о ЧС (нажать кнопку КТС, позвонить в службу спасения по телефону 101 или 112)	Немедленно (при наличии возможности)	Первый обнаруживший ЧС
Сообщить о ЧС ответственному за антитеррористическую защищенность (тел. 89272753845)		
Оценить обстановку в зоне ЧС. Доложить о ЧС по схеме оповещения и связи при ЧС (приложение 2)	Немедленно при получении сигнала о ЧС	ответственному за антитеррористическую защищенность
Проинформировать об опасности ЧС руководителей соседних учреждений	При получении сигнала о ЧС +10 мин.	Секретарь
Обеспечить: -встречу прибывшей службы спасения и медицинской помощи; - беспрепятственный проход на территорию и в здания сотрудникам службы спасения и медицинской	По прибытию	ответственному за антитеррористическую защищенность

помощи		
Доложить представителя службы спасения обстановку	По прибытию + 1 мин	ответственному за антитеррористическую защищенность
<p>Прекратить образовательную деятельность. Оценить обстановку. Действовать по плану «а» или «б»</p> <p>А) при возможности эвакуироваться:</p> <ul style="list-style-type: none"> - выстроить детей в организованную группу; - взять журнал (списки детей); - встать позади детей и покинуть помещение; - следовать по пути эвакуации, избегая места вооруженного нападения; - привести детей в ближайший ПВР (приложение 1); - передать пострадавших медикам; - провести перекличку по журналам (спискам); - доложить о результатах эвакуации руководителю ОО, ответственному за антитеррористическую защищенность; - сообщить родителям (законным представителям) обучающихся о состоянии здоровья их детей; - казать организовать оказание индивидуальной или групповой помощи. <p>Б) если эвакуировать невозможно:</p> <ul style="list-style-type: none"> - запереть на ключ класс изнутри и отвести учеников вглубь помещения. Если дверь без замка, то ее следует забаррикадировать мебелью; - как можно ближе пригнуться к 	Немедленно при поступлении сигнала	Педагогические работники

<p>полу, особенно вблизи окон;</p> <ul style="list-style-type: none"> - не покидать места укрытия до прибытия службы спасения; - сообщить руководителю об итогах спасительной операции; 		
<p>Оценить обстановку. При возможности эвакуироваться, помочь эвакуироваться коллегам и обучающимся. При невозможности эвакуироваться:</p> <ul style="list-style-type: none"> - перейти из открытого помещения (коридор, фойе) в закрытое; - забаррикадировать двери; - как можно ближе пригнуться к полу, особенно вблизи окон; - не покидать места укрытия до прибытия службы спасения; - сообщить руководителю об итогах спасительной операции; 	<p>Немедленно при поступлении сигнала</p>	<p>Технический и административный персонал, педагогические работники, участвующие в момент ЧС образовательной деятельности</p>
<p>Сбор в месте работы штаба службы спасения</p> <p>Следование указаниям руководителя службы спасения</p>	<p>По прибытию служб + 3 мин</p>	<p>Персонал, ответственный за безопасность</p>
<p>Оказать медицинскую помощь пострадавшим в ЧС. Организовать вывоз тяжело пострадавших в ЧС (на транспорте, указанном в блоке 3 настоящего плана) в ближайшее медицинское учреждение</p>	<p>Немедленно после прибытия в ПВР</p>	<p>Медсестра</p>
<p>Оказать психологическую помощь:</p> <ul style="list-style-type: none"> - пострадавшим в ЧС; - родителям (законным представителям) обучающихся 	<p>После прибытия в ПВР + 5 мин</p>	<p>Психолог</p>

1.2.2 Вид чрезвычайной ситуации: захват заложников

Признаки ЧС: ограничение физической свободы одного или нескольких лиц

Алгоритм действий представлен в таблице 3.

Таблица 3

Действие	Время исполнения	Ответственный
<p>Оповестить о ЧС (нажать кнопку КТС, позвонить в службу спасения по телефону 101 или 112)</p> <p>Сообщить о ЧС ответственному за антитеррористическую защищенность (тел. 89272753845)</p>	<p>Немедленно (при наличии возможности)</p>	<p>Первый обнаруживший ЧС</p>
<p>Оценить обстановку в зоне ЧС. Доложить о ЧС по схеме оповещения и связи при ЧС (приложение 2)</p>	<p>Немедленно при получении сигнала о ЧС</p>	<p>ответственный за антитеррористическую защищенность</p>
<p>Блокировать место ЧС. Организовать оповещение и эвакуацию персонала, обучающихся и посетителей</p>	<p>При получении сигнала о ЧС +1 мин.</p>	<p>Дежурный по вахте</p>
<p>При обращении террориста вести переговоры (до прибытия органов безопасности)</p>	<p>При поступлении сигнала от террориста</p>	<p>ответственный за антитеррористическую защищенность, руководитель ОО</p>
<p>Проинформировать об опасности ЧС руководителей соседних учреждений</p>	<p>При получении сигнала о ЧС +10 мин</p>	<p>секретарь</p>
<p>Прекратить образовательную деятельность. Оценить обстановку. Действовать по плану «а» или «б»</p> <p>А) при возможности эвакуироваться:</p> <ul style="list-style-type: none"> - выстроить детей в организованную группу; - взять журнал (списки детей); - встать позади детей и покинуть помещение; - следовать по пути эвакуации, избегая места вооруженного нападения; - привести детей в ближайший ПВР 		<p>Педагогические работники</p>

<p>(приложение 1);</p> <ul style="list-style-type: none"> - передать пострадавших медикам; - провести перекличку по журналам (спискам); - доложить о результатах эвакуации руководителю ОО, ответственному за антитеррористическую защищенность; - сообщить родителям (законным представителям) обучающихся о состоянии здоровья их детей; - организовать оказание индивидуальной или групповой помощи. 		
<p>Б) если эвакуироваться невозможно (при захвате в заложники):</p> <ul style="list-style-type: none"> - действовать по инструкции (не противоречить террористам, вести себя спокойно); - оказать помощь раненым (при разрешении террориста); - предотвращать панику (по возможности). 	<p>При возникновении ЧС</p>	<p>Технический и административный персонал, педагогические работники</p>
<ul style="list-style-type: none"> - лечь на пол, закрыть голову руками; - при признаках газовой атаки и приложить к носу и рту носовой платок или любую другую ткань или часть одежды; 	<p>При освобождении</p>	
<p>Обеспечить:</p> <ul style="list-style-type: none"> - встречу прибывшей службы безопасности и медицинской помощи; - беспрепятственный проход на территорию и в здания сотрудникам службы безопасности и медицинской помощи 	<p>По прибытию</p>	<p>ответственный за антитеррористическую защищенность</p>
<p>Доложить представителям службы</p>	<p>По прибытию</p>	<p>ответственный за</p>

безопасности обстановку при ЧС	+ 1 мин	антитеррористическую защищенность
Сбор в месте работы штаба службы безопасности. Следование указаниям руководителя и службы безопасности	По прибытию служб + 3 мин	Персонал, ответственный за безопасность
Оказать медицинскую помощь пострадавшим в ЧС. Организовать вывоз тяжело пострадавших в ЧС (на транспорте, указанном в блоке 3 настоящего плана) в ближайшее медицинское учреждение	Немедленно после прибытия в ПВР	медсестра
Оказать психологическую помощь: - пострадавшим в ЧС; -родителям (законным представителям) обучающихся	после прибытия в ПВР + 5 мин	Психолог

1.2.3 Вид чрезвычайной ситуации: обнаружение предмета, похожее на взрывное устройство

Признаки ЧС: наличие на обнаруженном предмете проводов, веревок, изоляционной ленты, подозрительные звуки, щелчки, тиканье часов.

Алгоритм действий представлен в таблице 4.

Таблица 4

Действие	Время исполнения	Ответственный
Сообщить о ЧС ответственному за антитеррористическую защищенность (тел. 89272753845)	Немедленно	Первый обнаруживший ЧС
Оценить обстановку и полученную информацию	При получении сигнала о ЧС +2 мин	ответственный за антитеррористическую защищенность
Блокировать место ЧС, начать эвакуацию персонала, обучающихся и посетителей	При получении сигнала о ЧС + 3 мин	Дежурный на вахте
Оповестить о ЧС (позвонить в орган безопасности по телефону 101 или 112)	При получении сигнала о ЧС +4 мин	ответственный за антитеррористическую защищенность
Доложить о ЧС по схеме		

оповещения и связи при ЧС (приложение 2)		
Проинформировать об опасности ЧС руководителей соседних учреждений	При получении сигнала о ЧС + 4 мин	секретарь
<p>Прекратить образовательную деятельность.</p> <p>Эвакуироваться:</p> <ul style="list-style-type: none"> - выстроить детей в организованную группу; - взять журнал (списки детей); - встать позади детей и покинуть помещение; - следовать по пути эвакуации; - привести детей в ближайший ПВР (приложение 1); - провести переключку по журналу (списку); - доложить о результатах эвакуации руководителю образовательной организации, ответственному за антитеррористическую защищенность; - сообщить родителям (законным представителям) обучающихся о состоянии здоровья их детей; - организовать оказание индивидуальной и групповой психологической помощи 	Немедленно при получении сигнала о ЧС	Педагогические работники
Эвакуироваться согласно плану эвакуации, помочь эвакуироваться коллегам и обучающимся;	Немедленно при получении сигнала о ЧС	Технический и административный персонал, педагогические работники, не участвующие на момент ЧС в образовательной деятельности

<p>Обеспечить:</p> <ul style="list-style-type: none"> - встречу прибывшей службы безопасности и медицинской помощи; - беспрепятственный проход на территорию и в здания сотрудникам службы безопасности и медицинской помощи; 	По прибытию	ответственный за антитеррористическую защищенность
Доложить представителям службы безопасности обстановку	По прибытию + 1 мин	ответственный за антитеррористическую защищенность
<p>Если сигнал не подтвержден:</p> <ul style="list-style-type: none"> - возобновить образовательную деятельность; - сообщить о ложной тревоге родителям (законным представителям) обучающихся 	При получении сообщения органов безопасности	Педагогические работники
<p>Если сигнал не подтвержден возобновить трудовую деятельность</p>	При получении сообщения органов безопасности	Технический и административный персонал, педагогические работники, участвующие в момент ЧС образовательной деятельности

1.2.4 Вид чрезвычайной ситуации: пожар

Признаки ЧС: дым, огонь

Алгоритм действий представлен в таблице 5

Таблица 5

Действие	Время исполнения	Ответственный
<p>Срабатывание системы пожарной сигнализации, системы оповещения</p> <p>Оповестить о ЧС (позвонить в пожарную службу по телефону 101 или 112)</p>	немедленно	Первый обнаруживший ЧС

Сообщить о ЧС охраннику, ответственному за антитеррористическую защищенность (тел. 89272753845)		
Отключить электроснабжение, открыть запасные выходы	При получении сигнала о ЧС +1 мин	Дежурный на вахте
Оценить обстановку в зоне ЧС. Доложить о ЧС по схеме оповещения и связи при ЧС (приложение 2)	При получении сигнала о ЧС +1 мин	Ответственный за пожарную безопасность
<p>Прекратить образовательную деятельность. Оценить обстановку. Действовать по плану «а» или «б»</p> <p>А) При возможности эвакуироваться:</p> <ul style="list-style-type: none"> - отключить электроснабжение; - закрыть окна при необходимости); - надеть СИЗ (при наличии); - выстроить детей в организованную группу; - взять журнал (списки детей); - встать позади детей и покинуть помещение; - следовать по пути эвакуации; - привести детей в зимнее время в ПВР (приложение 1), летнее – спортивная площадка; - провести перекличку по журналу (списку); - доложить о результатах эвакуации руководителю ОО, ответственному за пожарную безопасность; - выполнять указания ответственного за пожарную 	При получении сигнала о ЧС +6 мин	Педагогические работники

безопасность		
<p>Б) Если эвакуироваться невозможно:</p> <ul style="list-style-type: none"> - найти помещение, в котором нет пожара и его признаков; - плотно закрыть дверь, подложить под нее вещи; - оценить наличие эвакуационной лестницы; - позвонить ответственному за пожарную безопасность и доложить о сложившейся обстановке 	Немедленно при получении сигнала	
<p>Оценить обстановку при возможности эвакуироваться, помочь эвакуироваться коллегам и обучающимся. При невозможности эвакуироваться:</p> <ul style="list-style-type: none"> - найти безопасное место; - сообщить где находитесь ответственному за пожарную безопасность; - дождаться помощи 	Немедленно при получении сигнала	Технический и административный персонал, педагогические работники, не участвующие на момент ЧС в образовательной деятельности
<p>Осуществлять контроль за проведением эвакуации обучающихся, работников, ценных документов на эвакуационную площадку</p>	При получении сигнала о ЧС +6 мин	Ответственный за пожарную безопасность
<p>Обеспечить:</p> <ul style="list-style-type: none"> - встречу прибывшей пожарной службы и медицинской помощи; - беспрепятственный проход на территорию и в здания сотрудникам службы безопасности и медицинской помощи 	По прибытию + 1 мин.	Ответственный за пожарную безопасность
<p>Оказать медицинскую помощь пострадавшим в ЧС.</p>	Немедленно после	Медсестра

Организовать вывоз тяжело пострадавших в ЧС (на транспорте, указанном в блоке 3 настоящего плана) в ближайшее медицинское учреждение	прибытия на эвакуационную площадку	
Оказать психологическую помощь: - пострадавшим в ЧС; -родителям (законным представителям) обучающихся	после прибытия в ПВР + 5 мин	Психолог

Порядок действий может меняться при сочетании двух и более видов чрезвычайных ситуаций.

Блок II. МЕТОДИЧЕСКИЙ

2.1 Критерии эффективности действий в зоне чрезвычайной ситуации

Эффективность действий, необходимость доработки и изменения антикризисного плана оценивается: 15 баллов – план не требует доработок, 9-10 баллов – необходимо скорректировать отдельные положения, 6-9 баллов – необходимо скорректировать больше половины плана, 5-0 – план необходимо пересмотреть полностью (таблица 6).

Таблица 6 – целевые показатели

Показатель	Критерии оценки	Баллы
Готовность персонала к выполнению действий	Отсутствие нарушений	5 баллов
	Имеются незначительные нарушения	3 балла
	Имеются грубые нарушения	Вычитаются 5 баллов
Исполнительская дисциплина	Без замечаний	5 баллов
	Незначительные нарушения	3 балла
	Со значительными замечаниями	Вычитаются 5 баллов
Выполнение алгоритмов действия при ЧС	100%	5 баллов
	От 80 до 99 %	4 балла
	От 50 до 79 %	3 балла
	Менее 50 %	1-2 балла

2.2 Критерии оказания психологической помощи

Основные принципы кризисной психологической помощи.

1. Эмпатический контакт. Под эмпатией понимается способность сопереживать, чувствовать то, что чувствует другой человек, видеть мир его глазами. Эмпатия не допускает формального отношения к человеку. Развитие эмпатии предполагает возможность выйти за пределы традиционных взаимоотношений и проникнуть в глубину человеческого страдания. Когда эмпатия объединяется с искренним стремлением усилить веру пострадавшего в себя, в свои собственные возможности, возникают изменения.
2. Слушание и понимание. Оказывая кризисную помощь, важно не просто придерживаться схемы консультирования. Профессионалу очень важно не только разобраться в психологических проблемах пострадавшего, но и оценить его потенциал прежде, чем принять ту или иную методику работы.
3. Объективность и реалистичность. Прежде чем оказывать какую либо помощь, важно понять структуру кризисной ситуации, определить потребности обращающегося за помощью.
4. Высокий уровень активности психолога. Психологу нужно проявлять активность в установлении контакта с человеком, переживающим кризис. Важно обнаружить тот способ и уровень контакта, который доступен пострадавшему.
5. Ограничение цели. Ближайшая цель кризисной психологической помощи – предотвращение катастрофических последствий. Поэтому психологу важно поддерживать восстановление психологического равновесия пострадавшего.
6. Экологичность. Оказывая помощь, важно помнить принцип «не навреди». Важно тщательно выбирать техники и приемы кризисной работы, не провоцируя и не усиливая тяжести состояния. Кроме того, важно помнить, что кризисная помощь представляет собой частичный вклад и восстановление психического здоровья пострадавшего. В связи с этим, необходимо взаимодействовать с другими помогающими специалистами, учитывая их вклад.
7. Ориентация на личностный рост и развитие. Кризисное состояние должно рассматриваться не как болезнь, а как нормальная реакция на ненормальные обстоятельства. Кризис – это процесс личностного развития, в том случае если он будет преодолен позитивно, то личность перейдет на качественно новую ступень. Следовательно, реабилитационную работу следует рассматривать как помощь процессу личностного развития, а не как лечение.

8. Уважение. Человек, переживающий кризис, воспринимается как знающий, вполне компетентный, независимый, стремящийся обрести уверенность в себе, сделать самостоятельный выбор.
9. Поддержка. При работе по преодолению кризиса психологу важно в первую очередь сосредоточиться на восстановлении системы поддержки и самоподдержки пострадавшего.

Блок III. Ресурсный

3.1 Ресурсы образовательной организации

Таблица 7 - Материально-технические ресурсы

Наименование ресурса	Место, характеристика	Примечание
Технические средства		
Объектовая система оповещения	КЭВНП на 1-этаже (вахта). Подключена на ПЦО ОВО по г.о. Саранск – филиала ФГКУ ОВО ВНГ РФ по РМ	1 шт. (стационарная)
Стационарный арочный металлоискатель	ZK802CV18-зонный	1 шт.
Система освещения	Осветительные опоры с искусственным освещением на территории лицея	13 шт.
Система видеонаблюдения	Периметр (улица)	5 шт.
	Внутри школы С записью на электронный носитель Novicam AR 1108, бесперебойный источник питания, срок хранения видеоданных на видеорегистраторе 30 сут.	3 шт.
Средства охранно-пожарной сигнализации	Система «Гранит-24»: тип извещателей ИП 212-45 дымовой, ИПР ручной, приемно-контрольные приборы, сигнально-пусковые устройства ППКОП «Сигнал20», РСО «Набат», РИП-12, количество датчиков – извещатели ППКОП «Сигнал 20»	2шт.
	ИП 212-45 дымовой	248 шт.

	Извещатель пожарный ручной ИПР 513-10 РСО «Набат» РИП-12 Световые табло «ВЫХОД» Указатели и информационные стенды	13 шт. 4 шт 1шт 18 шт В наличии
Система оповещения и управления эвакуацией	Звуковые настенные громкоговорители АС-2-1 Прибор речевого оповещения «Рокот» Звуковой оповещатель «Свирель»	23 шт. 5 шт. 1 шт
Первичные средства пожаротушения (ОУ -5 и ОП-51)	1 этаж 5 этаж 3 этаж	9 шт 5 шт 5 шт
Территория		
ККП	При входе в здание Лицея	
Эвакуационные выходы	Для выхода людей	8
	Для выезда транспортных средств	2

Таблица 8 – Кадровые ресурсы

Ф.И.О., должность	Курируемое направление	Телефон	
		служебный	мобильный
Административный персонал			
Аблисмова О.Н., секретарь	Связь с органами безопасности	763644	89053897678
Щанкина Л.М.	Материально- техническое обеспечение	763644	89271838190
Педагогический персонал			
Чернеев А.И., организатор ОБЖ	эвакуация		89272753845

Ильин А.Е., зам. Директора по УВР	Ответственный за охрану труда	763707	89063780940
Абсалямова Л.И., педагог-психолог	Оказание психологической помощи		89520721945
Технический персонал			
Капакева Р.А., сторож	Охрана территории	763662	
Лимисина Т.Ф., сторож	Охрана территории	763662	
Сивов Ю.И., сторож	Охрана территории	763662	

3.2 Внешние ресурсы

Таблица 9 – материально-технические ресурсы

Наименование ресурса	Место, характеристика	Примечание
Здания, помещения		
Место эвакуации – ПВР	МОУ «СОШ № 31» г. Саранск, ул. Коваленко, 38 А	

Таблица 10 – Кадровые ресурсы

Ф.И.О., должность	Курируемое направление	Телефон	
		служебный	мобильный
Семенова Н.А., медработник	Оказание медицинской помощи		89510523303

Приложение 1

Схема маршрутов эвакуации граждан и персонала, не привлекаемого к ликвидации угрозы и места эвакуации

ул.Металлургов

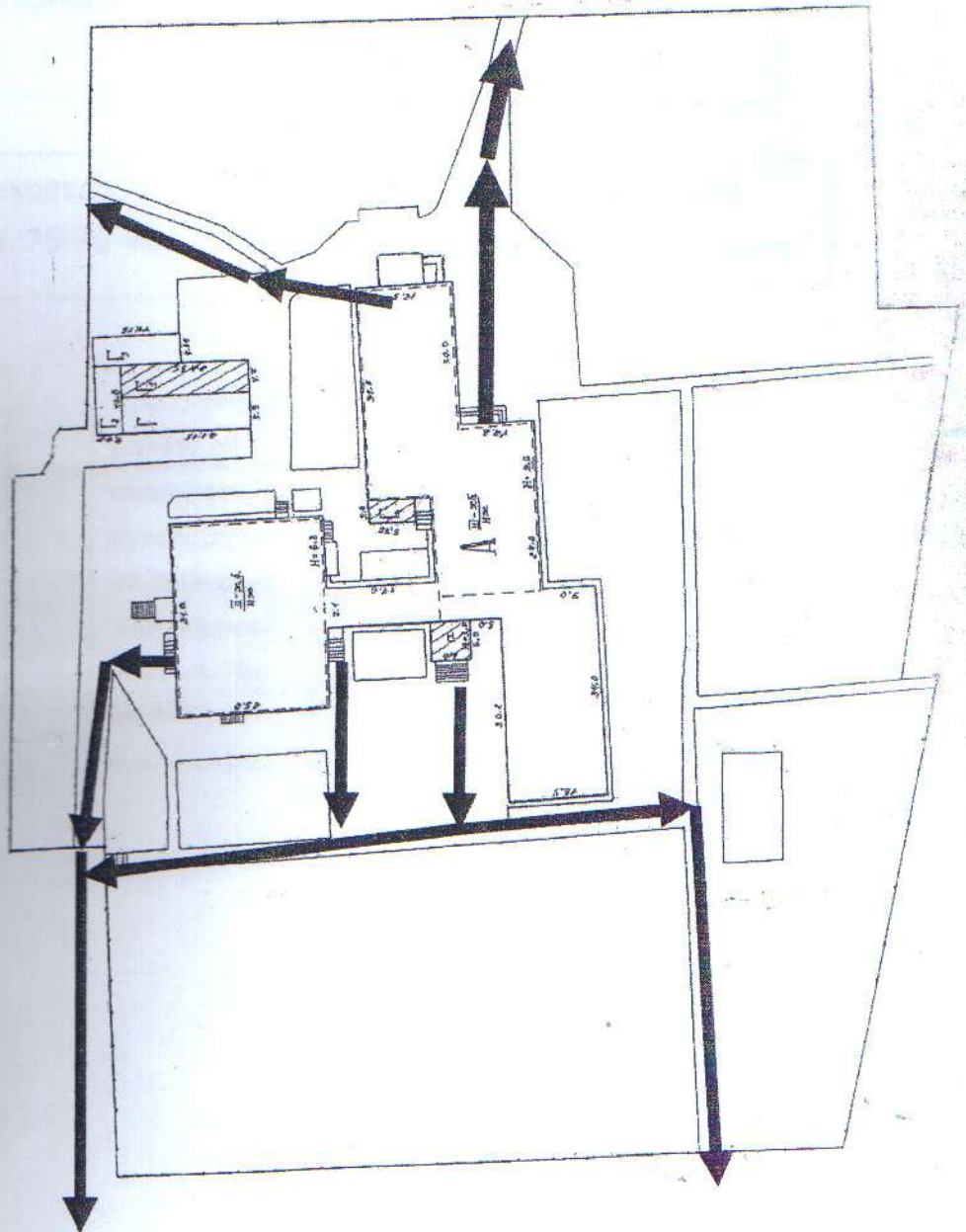

Ул.Воинова

МОУ
Школа №37

Схема оповещения и связи и при ЧС

Ответственный за безопасность

Руководитель образовательной организации,
тел. 76-36-44, 89276412319

Секретарь,
Тел. 76-36-44

Представитель органа
управления образования

Заместитель
директора
по АХЧ,
Тел.
89271838190

Проинформи
ровать об
опасности ЧС
руководител
ей соседних
учреждений:
МОУ «СОШ
№ 37»